

145

deine

J. Baptiste Crabie  
Toulon  
□ 1834 - 9.4.  
à Mary

Alexis Crabie?  
□ born 1809  
à - 1854 -  
à

Francis Crabie?  
3.6.1732 2<sup>e</sup> Bern  
Merol  
1810-1747

Marg. Calvet?  
+ 27.6.1746 35 ans

Margt. Calvet  
□  
à  
+ 5.9.1854  
à

x à X  
Alexis Pierre Achille  
Crabie  
□ 10.10.1859  
à Mary  
+ 1937  
à

Louise Rosalie  
Vaysse  
□ 1838  
à  
+ 1906  
à

Louis Alexandre  
Vaysse  
□ 20.5.1799  
à Caranany  
+ X 1.2.1825  
à 6.8.1838 (2)

Cyr Vaysse

Francis Louisa  
Favre

□  
à  
+  
à

Anne Josephine Surra  
X 1.2.1825  
□ 13.3.1801  
à Caranany  
+ 17.3.1838  
à Adeline Agais  
X 6.8.1838

Lucret Surra  
X 2.8.1791 Caranany  
Jean  
Cal. Boby

Marianne Fages  
Aubrose  
Cal. Guichard  
Joseph  
Nicole  
de Jolly  
X 8.1.58

Genevieve Bla  
prop.  
□ 1800 - 26.4  
à Mary  
+ 16.6.1899!  
à Mary

Pierre Bla

Antoinette Bolelle

Genevieve Bla  
prop.  
□ 1830 - 29.1  
à Mary

Helle Calala  
□ 1799 - 8.9  
à Mary

George Calala  
V. 25.2.1764 Mary  
6.2.1793 Faurillet  
Eulama  
Mary Gely

Madame Merson  
27.9.1760 Faurillet  
Fou  
Lrude  
Panabiere

Marie Anne Louise  
Bla  
□ 14.5.1863  
à Mary  
+ 1937  
à

Mary  
17.2.1857

Barthelemy Dalou  
prop.  
□ 1815 - 25.12  
à Mary

Pierre Dalou  
+ 19.3.1834

Catherine Deger  
+ 30.11.1833

Catherine Dalou  
□ 1839 - 13. X 1  
à Mary

Marianne Bra net  
□ 1815 - 18.5  
à Mary

Suzon Parnet

Genevieve Gelly  
+ 1.2.1837 Mary

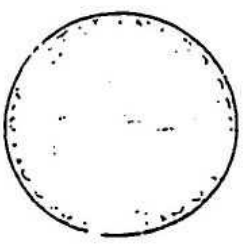

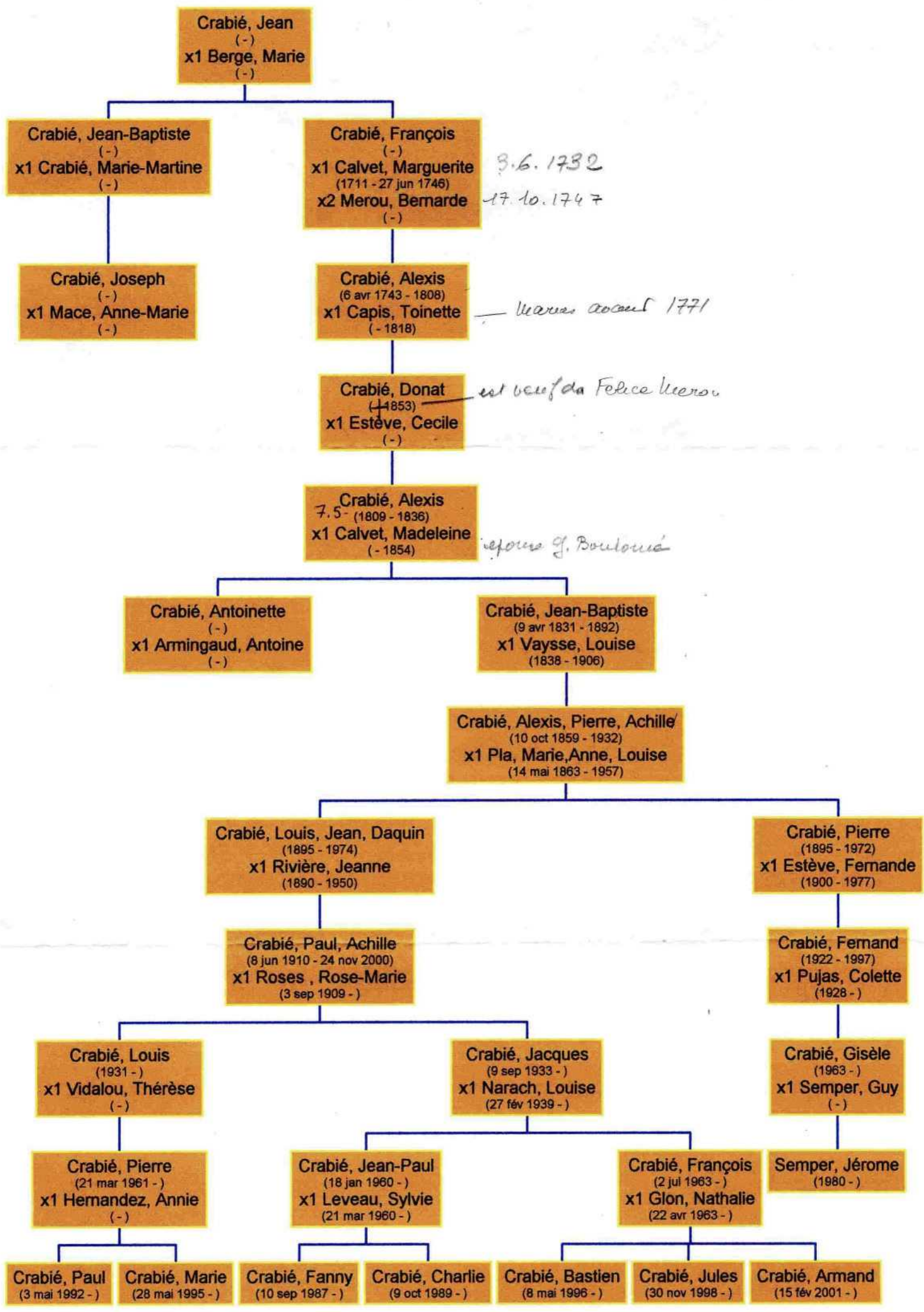

Alexis Crabié 1740-1808  
épouse Antoinette Capuis décédée en 1818

Donat Crabié décédé en 1853  
épouse Cécile Estève (*Felice Uerone -*

Alexis Crabié décédé en 1836 ?  
épouse Madeleine Calvet décédée en 1854 - 8, 9 -

*Jean* Baptiste Crabié décédé en 1892 *o 1834 9.4*  
épouse Vaysse décédée en 1906 *o 1838*  
tailleur

*Alexis - Pierre -* Achille Crabié 1859-1932 *o 10.10.1859 Maury*  
*Anne Louise*  
épouse Marie Pla décédée en 1937 *o 14.5.1863 Maury*  
né à Maury Viticulteur

Louis Crabié 1895-1974  
épouse en 1909 Jeanne Rivière décédée en 1950  
né à Maury viticulteur

Paul Crabié 08/06/10 à Maury  
épouse le 18/10/30 Rose-Marie Roses 03/09/09 à St Laurent  
viticulteur

Jacques Crabié 10/09/33  
épouse le 29/12/58 Louise Narach 27/02/39 à BAIXAS  
instituteur

François Crabié 02/07/63 à Nogent-le-Rotrou  
épouse le 03/09/94 Nathalie Glon 22/04/63 à Nogent-le-Rotrou  
scannériste

Bastien Crabié  
08/05/1996 à Paris 12

Jules Crabié  
30/11/98 à Paris 12

91 Carauxy -  
734 -

299

**Crabié François**  
02/07/63 à Nogent le Rotrou

**Crabié Jacques**  
10/09/33 à Saint Laurent de la Salanque

mariés le 29/12/58

**Narach Louise**  
27/02/39 à Baixas

**Crabié Paul**  
08/06/10 à Maury

mariés le 18/10/30

**Roses Rose-Marie**  
03/09/09 à Saint Laurent de la Salanque

**Vidal Francine**  
05/01/21 à Espira

**Narach Louis**  
24/12/13 à Baixas-12/06/40  
Mort pour la France

**Crabié Louis**  
1895-1974  
mariés en 1909

**Rivière Jeanne**  
1890-1950

**Roses Jacques**  
1881-1916  
Mort pour la France

**Rose Marie-Thérèse**  
1887-1970

**Vidal Constant**

**Patrouix Catherine**

**Vidal Joséphine**  
1879-1959

**Narach Vincent**  
1877-1961

**Crabié Achille** 1859-1932  
*Maury 10.10.*

**Pla Marie** 1863-1957  
14.5,

**Rivière Paul**

**Lafage Marie**

**Roses Honoré** 1852-1929

**Vidal Marguerite** 1856-1942

**Rose Pierre** 1851-1932

**Pradel Thérèse** 1854-1938

[Empty box]

[Empty box]

[Empty box]

[Empty box]

**Vidal François** 1939-1887

**Patrouix Joséphin** 1838-1901

**Tarius Marie** 1848-1903

**Narach Vincent** 1849-1895

*J. Rapha. et Louise Vayssa*  
*Ekeume Cath. Salou - bon Rayguers*

**Donat Crabié**  
(origine Cassagnes)

**Baptiste Crabié**  
épouse Vaysse  
tailleur

**Achille Crabié**  
18\*\*-1931 épouse Pla  
né à Maury Viticulteur

**Louis Crabié**  
1895-1974 épouse Rivière  
né à Maury viticulteur

**Paul Crabié**  
1910-  
viticulteur

**Jean-Paul Crabié**  
1960- épouse Leveau  
instituteur

**Fanny Crabié**  
1987-

**Charlie Crabié**  
1989-

**Bastien Crabié**  
1996-

**Jules Crabié**  
1998-

**Roses**

**?**

**Rose Pierre**  
marin pêcheur  
né à St Laurent

**Pradel Thérèse**  
née à St Laurent

**Roses Jacques**  
18\*\*-1916 mort pour la France  
né à St Laurent de la Salanque marin pêcheur

**Rose Marie Thérèse**  
1887-1970  
née à St Laurent employée de maison

**mariés le 18.10.1930**

**Rose-Marie Roses**  
1909-  
controlleur PTT

**Jacques Crabié**  
1933- épouse Narach  
instituteur

**François Crabié**  
1963- épouse Glon  
scannériste

**Donat Crabié**  
(origine Cassagnes)

**Baptiste Crabié**  
épouse Vaysse  
tailleur

**Achille Crabié**  
18\*\*-1931 épouse Pla  
né à Maury Viticulteur

**Louis Crabié**  
1895-1974 épouse Rivière  
né à Maury viticulteur

**Paul Crabié**  
1910- épouse Roses  
viticulteur

**Louis Crabié**  
1931- épouse Vidalou  
viticulteur

**Pierre Crabié**  
1961- épouse Hernandez  
agent des impôts

**Paul Crabié**

**Marie Crabié**

**Fanny Crabié**  
1987-

**Jean-Paul Crabié**  
1960- épouse Leveau  
instituteur

**Charlie Crabié**  
1989-

**Jacques Crabié**  
1933- épouse Narach  
instituteur

**Bastien Crabié**  
1996-

**François Crabié**  
1963- épouse Glon  
scannériste

**Jules Crabié**  
1998-

**Pierre Crabié**  
épouse Estève

**Fernand Crabié**  
épouse Pujas

**Gisèle Crabié**  
1962- époux Semper

**Jérôme Semper**  
1980-

Vidal Rosine  
époux Désposé Antoine

Vidal Louise  
époux J Bousquet

Vidal Marie  
époux Fort

Vidal François

Vidal François  
1839-1887  
viticulteur né à Babas

Petroux Joséphine  
1838-1901  
née à Babas

Vidal Joseph

Vidal Joséphine  
époux Narach  
1879-1959

Louis

Louise

Jean  
curé

Antoine

Louis

Antoine

Augustin

Antoine

filie?

Jean

Marie  
mort née

Antoine  
1910-  
viticulteur

Jean  
1905-1910

Louis  
1913-1940 mort pour la France  
épouse Vidal Francine viticulteur

Louis

Jean

Jeanine

Marie-Rose

Paul

Yvonne

Ginette

Jean-Jacques

garçon?

Marie  
époux Gély

Bernadette  
époux Chapet

Louise  
époux Crabié secrétaire  
1939-

Nadine

Martine

Jean-Paul  
épouse Levesau  
1960-

François  
épouse Glon  
1963-

Fanny  
1987-

Charlie  
1989-

Bastien  
1996-

Jules  
1998-

Vidal Justin  
Canals Baselice

Patrouix Ferreol  
Farines Justine

Vidal Constant  
1880-1935 à Baixas  
viticulteur

Patrouix Catherine  
1881-1968 à Baixas

Vidal Constant  
viticulteur  
1905-1992 à Baixas

Vidal Appolonie  
épouse Jouary  
1901-1981 à Baixas

Vidal Clotilde  
épouse Thomas  
1902-1974 à Baixas

Vidal Jean  
viticulteur  
1911-1998

Vidal Francine  
1921- née au mas Cramat à Espira  
époux Narach mort pour la France 1940

Josette  
Constance  
Georges  
Joseph  
Marcel  
Nicole  
Marie-Thérèse  
Roger

Robert  
Yvette  
Annie  
Constant

René  
Roger

André

Louise  
1939- secrétaire  
épouse Crabié

Jean-Paul

François

Fanny

Charlie

Bastien

Jules



*fas a Baixas*  
Narach Vincent  
1849-1895 à Baixas  
granger

Tarrilis Marie  
~~1848~~-1903  
*fas Baixas*

Narach Vincent (dit Michel)  
viticulteur  
1877-1961 à Baixas

Narach Marie  
mort née

Narach Jean  
1905-1910

Narach Antoine  
viticulteur  
1910-

Narach Louis  
viticulteur  
1913-1940 mort pour la France

Narach Marie  
épouse Gély

Narach Bernadette  
épouse Champeix

Narach Louise  
épouse Crabié  
1939-

Nadine

Martine

Jean-Paul  
1960-

François  
1963-

Fanny  
1987

Charlie  
1989

Bastien  
1996

Jules  
1998

Vidal François  
1839-1887  
viticulteur né à Baixas

Patroux Joséphine  
1838-1901  
née à Baixas

Vidal Joséphine  
époux Narach Vincent  
1879-1959

Marie  
mort née

Antoine  
1910-  
viticulteur

Jean  
1905-1910

Louis  
1913-1940 mort pour la France  
épouse Vidal Francine viticulteur

Marie  
époux Gély

Bernadette  
époux Chapeix

Louise  
époux Crabié secrétaire  
1939-

Nadine

Martine

Jean-Paul  
épouse Leveau  
1960-

François  
épouse Glon  
1963-

Fanny  
1987-

Charlie  
1989-

Bastien  
1996-

Jules  
1998-

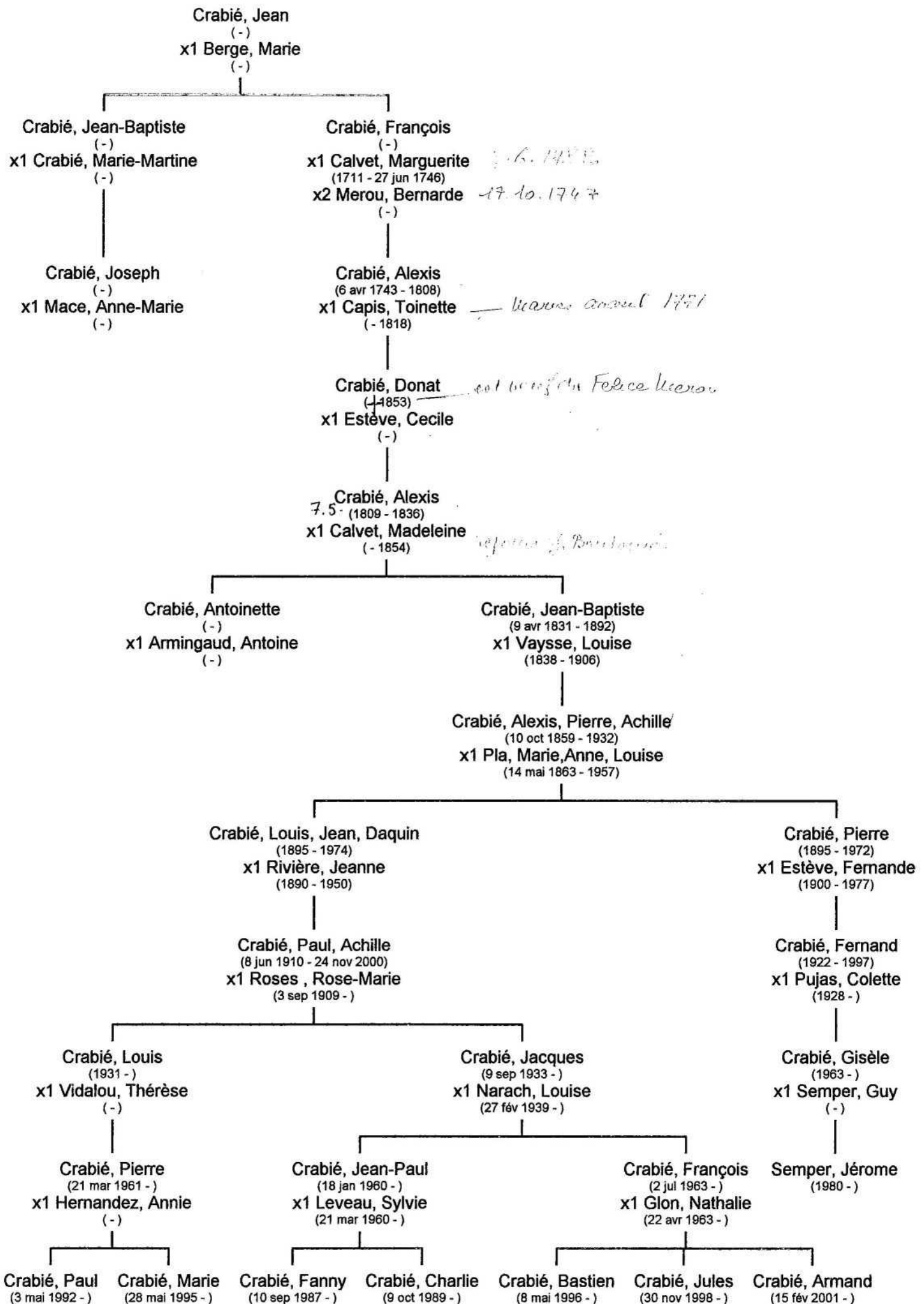

Crabié François  
71, rue René Benay  
95220 HERBLAY

Herblay, le 19.04.01

Chère Madame,

Je vous remercie des différentes recherches que vous avez effectuées pour mon arbre généalogique.

Vos informations m'ont permis de faire avancer celui-ci.

J'ai, grâce également au site Généabank, trouvé quelques informations, confirmées par M. Hurtebize.

Mon patronyme provient bien de Cassagnes et il semble qu'Alexis Crabié né à Cassagnes le 06/04/1743 en se mariant avec Capis Toinette de Maury le 14/01/1772 à ce même endroit y ait élu domicile.

Mais pour confirmer ceci je cherche désespérément des informations sur leur fils Donat dont je n'ai pour seule information que l'année de son décès : 1853. *9 août - chercher naissance par la mort*

Il serait le père d'Alexis né lui en 1809 et qui s'est marié avec Calvet Madeleine.

D'autre part sur Généabank, j'ai trouvé le père d'Alexis (celui né à Cassagnes) qui se nomme François marié le 03/06/1732 avec Calvet Marguerite, la mère d'Alexis, décédée le 27/06/1746 à l'âge de 35 ans. François s'est remarié le 17/10/1747 à Cassagnes avec Bernarde Merou. Je ne sais pas s'ils ont eu des enfants.

Mais sur le site j'ai trouvé un François Crabié « originaire de Maury », veuf de Bernarde Cavarebe, qui s'est marié le 19/01/1756 à Latour de France avec Anne Bonneau veuve de Rivals Jean. Que veut dire originaire de Maury ? Y-a-t-il relation avec le précédent François ?

Cela fait beaucoup de questions que malheureusement je ne peux élucider moi-même.

Le 17 février 1857 à MAURY mariage de Etienne PLA propriétaire 18 ans, né à MAURY le 22/01/1839, fils de Etienne PLA propriétaire décédé le 10/06/1849 et de Anne CATALA sans profession, 60 ans présente

Et Catherine DALOU 17 ans sans profession née le 13/11/1839 à MAURY fille de Barthelemy DALOU 40 ans et Marianne BRUNET 40 ans propriétaires, présents.

Témoins : Paul CATALA 37 ans, Jean PLA 44 ans propriétaires. Guillem PLA maréchal ferrant 36 ans cousin au 4<sup>ème</sup> degrés. Contrat de mariage a été passé chez M<sup>o</sup> BORDES notaire à St PAUL DE FENOUILLET le 5 février dernier.

L'an 1849 et le 10 juin à MAURY décès de Etienne PLA 43 ans propriétaire, fils de Pierre PLA VICENS et de Antoinette ESTEVE, époux de Anne CATALA. Témoins Pierre PLA 38 ans et Germain CATALA 48 ans propriétaire, frère et voisin.

A MAURY le 22 fructidor An VII (08/09/1799) naissance de 2 jumeaux de Georges CATALA cultivateur et de Magdeleine MEROU, nés à 4 heures du matin. On leur a donné les prénoms de Jérémie et Anne.

Je n'ai pas trouvé le mariage de Etienne PLA et Anne CATALA qui devrait avoir eu lieu à MAURY où elle est née. Par contre j'ai le mariage des parents CATALA à FENOUILLET que voilà

Le 6 février 1793 mariage à FENOUILLET de Jordy (Georges) CATALA cultivateur né le 28/02/1764 à MAURY, fils d'Estienne CATALA et de Marguerite GELY

Et Magdeleine MEROU née le 27/09/1760 à FENOUILLET, fille de feu François MEROU et de Ursule (?) PANABIERE, habitant FENOUILLET.

Témoins : Janer MEROU 60 ans. Pierre MEROU 28 ans et Jean MEROU 55 ans.

Pour la branche VAYSSE. Louis Alexandre s'est marié une première fois avec Anne Joseph SURRE qui meurt le 17 mars 1838 et une 2<sup>ème</sup> fois le 6 août 38 avec Adeline AZAIS. Sa fille Louise Rosalie a pour mère la seconde épouse et j'en suis à me demander si elle n'est pas née dans l'AUDE, à COUIZA ou à ARQUES domicile du grand père aubergiste ? et cela à partir de mai 1839 car je ne trouve absolument pas sa naissance à CARAMANY. Par contre dans cette commune, je trouve le mariage de Michel SURRE et de Marianne FAGES le 02/08/1791 mais cela ne me paraît pas intéressant puisque Louise n'est pas la fille de Anna SURRE.

Je ne trouve pas non plus le mariage de Cyr VAYSSE avec Jeanne Monique FAURE. J'ai bien peur que les FAURE ne viennent aussi de l'AUDE car il n'y en a aucun dans le coin. Et c'est un nom bien Languedocien !

Pour la branche CRABIE. Je trouve des enfants de Alexis CRABIE et Magdeleine CALVET mais pas le mariage des parents.

Le 9 avril 1831 naissance de Jean Baptiste Désiré CRABIE fils de Alexis CRABIE tourneur 22 ans et de Magdeleine CALVET.

Monsieur François CRABIE  
71 rue BERNAY  
95220 HERBLAY

*Saisi*

Monsieur,

J'ai tenté de reprendre vos tableaux, mais il faut absolument que vous preniez l'habitude de mettre des dates complètes (pas uniquement les années) et surtout les lieux, même au risque de vous répéter. Parce que ne pouvant pas deviner si vous avez le renseignement en totalité je refais la recherche que vous avez peut-être déjà faite.

Je vous donne ce que j'ai trouvé concernant les CRABIE.

*Le 10 octobre 1859 à MAURY, déclaration de naissance faite par Jean Baptiste CRABIE tailleur, 27 ans d'un enfant de sexe masculin né à 11 heures du matin de lui et de Louise Rosalie VAYSSE son épouse, 21 ans et auquel il a donné les prénoms de Alexis Pierre Achille.*

*Le 14 mai 1863 à MAURY déclaration de naissance faite par Etienne PLA cultivateur 24 ans d'une enfant née hier de lui et de Catherine DALOU 24 ans et à laquelle il a donné les prénoms de Marie Anne Louise.*

Louise VAYSSE ayant 21 ans en 1859 doit être née en 1838 et c'est en cherchant, en vain, sa naissance à CARAMANY que j'ai trouvé le mariage d'un certain Louis Alexandre VAYSSE, que je suppose être son père et que je vous donne. Il est veuf lors de ce mariage en 1838. J'ai aussi trouvé le 1<sup>er</sup> mariage de ce personnage avec une Anne SURRE en 1825, le décès de cette dernière en 1838, et la naissance de 2 de leurs enfants. Je n'ai pas eu le temps de continuer pour trouver la naissance de Louise VAYSSE qui a du naître après 1838 et cet acte de naissance nous confirmera le nom de ses parents. *Successor du 2<sup>e</sup> mariage après août 1838 -*

*Le 1 février 1825 à CARAMANY mariage de Louis Alexandre VAYSSE revendeur né à CARAMANY le 1 prairial An VII, fils de Cyr VAYSSE officier de santé à CARAMANY et de Jeanne Monique FAURE décédée Et Anne Joséphe SURRE née le 22 ventôse An IX à CARAMANY brassière, fille de feu Michel SURRE et de Marianne FAGES. +1838*

*Le 11 avril 1830 déclaration de naissance de Anne Marie VAYSSE fille de Louis Alexandre VAYSSE cultivateur, 30 ans et de Anne Joséphe SURRE. Née le 10 avril*

*Le 1 février 1828 naissance de Rose Marguerite VAYSSE de Louis Alexandre VAYSSE et de Anne Joséphe SURRE.*

*Le 17 mars 1838 Sépulture de Anne SURRE épouse de Louis VAYSSE, 37 ans, fille de Michel SURRE et de Marianne FAGES décédés. Déclaration faite par Baptiste SURRE son frère.*

*Le 6 août 1838 à CARAMANY mariage de Louis Alexandre VAYSSE né à CARAMANY le 1 prairial An VII, veuf de Joséphe SURRE décédée à CARAMANY le 17 mars 1838, fils de Cyr VAYSSE officier de santé à CARAMANY présent et de feu Jeanne Monique FAURE*

*Et Adeline AZAIS née à ARQUES canton de COUIZA (Aude) le 27 août 1813, fille de Ambroise AZAIS aubergiste domicilié à ARQUES présent et feu Catherine GUIZARD MARCHAND décédée à ARQUES le 28 juin 1838.*

*Témoins Auguste AZAIS instituteur frère de l'épouse, domicilié à CARAMANY.*

*Le 17 mars 1838 à CARAMANY sépulture de Anne SURRE épouse de Louis VAYSSE 37 ans, fille de Michel SURRE et de Marianne FAGES décédés Déclaration faite par Baptiste SURRE frère de la défunte.*

Des informations plus poussées sur un patronyme ? J'ai un livre qui donne le pourcentage des patronymes dans les communes du département.

Au XIX ième siècle 7 familles à BELESTA. 19 à MAURY. 5 à MONTNER et 2 à RASIGUERES.

Des CRABIER 34 à CASSAGNES et 1 à LATOUR DE France.

Au Xxième siècle 4 à BELESTA. 19 à CASSAGNES. 2 à CERET. 5 à ILLE. 15 à MAURY 2 à RASIGUERES.

Des CRABIER : 5 à PERPIGNAN.

Vos questions sur l'implantation des CRABIE de CASSAGNES vers MAURY ou des NARACH de MILLAS vers BAIXAS ne peut se confirmer que par la généalogie de votre famille. C'est en remontant que vos verrez si effectivement un de vos ancêtres à fait le déplacement. Pour le moment je ne peux pas vous le dire, il faut progresser en reculant. Il y a des chances, puisque les dates correspondent, mais la généalogie, doit être une science exacte. Et tant que l'on a pas trouvé l'acte correspondant, on ne peut rien affirmer.

Pour faire vos recherches si vous ne pouvez pas venir sur place, vous avez toujours la solution de vous adresser aux Archives départementales de votre département et de faire venir le ou les microfilms qui vous intéressent, pour telles communes et pour telles dates. Ou alors, même opération chez les MORMONS s'il y a une « Eglise des Saints du dernier jour » près de chez vous..

Bien entendu vous pouvez toujours dialoguer pas messages, interroger tous les CRABIE qui voudront bien vous répondre et dans le lot il y en aura peut-être un qui aura fait sa généalogie et vous apportera des éléments intéressants. Plusieurs chez nous l'ont tenté. Quelques fois cela marche ! En tout cas ils y retrouvent des cousins insoupçonnés à l'autre bout du monde. Mais pour faire une généalogie d'une manière générale, soit il faut utiliser un Généalogiste professionnel, soit se déplacer. INTERNET et les Associations vous apporteront leur aide, mais ne pourront pas faire le travail à votre place. Et puis surtout se dire que cela se fait en de nombreuses années, en progressant très lentement. A titre de curiosité pour trouver les quelques actes que je vous envoie, j'ai passé 2 jours complets aux Archives et je n'ai progressé que d'une génération et simplement dans une branche, encore sans être tout à fait certaine, tant que je n'aurai pas trouvé la naissance de Louise VAYSSE. C'est tout dire ! A ce propos, si vous avez le décès de Louise VAYSSE en 1906, on doit indiquer sur l'acte sa date de naissance. Cela m'éviterait de la chercher. C'est en ce sens que vos renseignements sont incomplets. Ce que je trouve étrange c'est que sur la page que vous m'avez adressée, il n'y a pratiquement que des années de décès. Comment les avez-vous obtenues alors que c'est toujours très difficile ? De plus à ces périodes (1836-1853) sur un acte de décès on donne toujours au moins l'âge, si ce n'est la date de naissance et le lieu. Pourquoi ne les avez vous pas précisés ?

En principe, quand on donne une simple année c'est qu'elle est supposée. Quand on a l'acte, on donne la date complète, tous les prénoms, et le lieu. Cette discipline un peu ingrate, je le reconnais, fait gagner beaucoup de temps à celui qui cherche.

Je vous dis à une prochaine fois mais si d'ici là vous avez d'autres indices n'hésitez pas à me les signaler.

Je vous prie de croire à mes sentiments tout dévoués.